

completamente diferentes enfermedades, dice. Pero una inspección más cercana revela muchos rasgos comunes, como la disfunción cognitiva y social y una disminución de la capacidad para llevar una vida normal y función en el mundo real. Estudiando las extensas bases de datos en Israel y Suecia, los investigadores descubrieron que las dos enfermedades presentaron un vínculo genético, lo que representa un mayor riesgo en las familias. Ellos encontraron que las personas que tienen un hermano esquizofrénico son 12 veces más propensos a tener autismo que aquellos que no tienen esquizofrenia en la familia. La presencia de trastorno bipolar en un hermano mostró un patrón similar de asociación, pero en menor grado.

"Esto es un salto científico hacia adelante, este estudio arroja nueva luz sobre la genética de estos trastornos. Los resultados ayudarán a los científicos a comprender mejor la genética de la enfermedad mental, dice el Dr. Weiser, y puede llegar a ser una dirección fructífera para la investigación futura.

Los resultados han sido publicados en la revista Archives of General Psychiatry.

Investigadores utilizan tres conjuntos de datos, uno en Israel y dos en Suecia, para determinar la

relación familiar entre la esquizofrenia y el autismo. Solo la base de datos israelí, utilizada bajo los auspicios de los comités de ética, tanto del Centro Médico Sheba y las Fuerzas de Defensa de Israel, incluye información anónima acerca de más de un millón de soldados, incluidos los pacientes con esquizofrenia y ASD.

"Encontramos los mismos resultados en los tres conjuntos de datos", dice, señalando que la capacidad de replicar los hallazgos a través de estas extensas bases de datos es lo que hace este trabajo tan importante. Entender esta conexión genética podría ser un eslabón perdido, el Dr. Weiser

dice, y ofrece una nueva dirección para el estudio. Los investigadores están ahora tomando esta investigación en una dirección clínica. Por ahora, sin embargo, los resultados no deben influir en la manera en que los médicos tratan a los pacientes, ya sea con la enfermedad, añade.

Este trabajo fue realizado por la Universidad de Tel Aviv en colaboración con investigadores de la Universidad de Carolina del Norte, Instituto Karolinska, en Suecia, el Kings College de Londres y la Fuerza de Defensa de Israel Medical Corps. ☆Universidad de Tel Aviv.

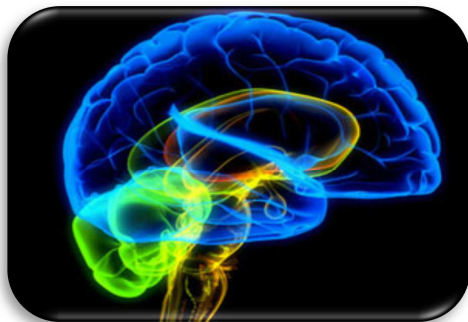

*"Nunca te dejes abatir por sentimientos de soledad. No importa donde estés, Di-s está siempre cerca. Recuerda: Sentirse distante de Di-s es algo subjetivo, no objetivo; es sólo un sentimiento tuyo, no la realidad". ☆LSV*

☆LSV= Extraído de "La Silla Vacía"

**SHABAT SHALOM**



 **CENBEHATI**

 [Cenbehati@gmail.com](mailto:Cenbehati@gmail.com)

# CENBEHATI

**CENTRO DE ESTUDIOS NETZARITA BENEY HATIKVAH**  
**ALIANZA NETZARITA AMI DE ARGENTINA**

BS"D

**Parashat Terumáh (19) (Ofrenda)**



Torah: Shemot 25-27:19  
Haftará: Melajim Alef 4:29(H26)-6:13  
Código Real: Hillel 15:1-18:14

**Nerot**



(Ciudad de Buenos Aires)  
2 Adar 5775 (21/02/2015)  
Kabalat Shabat.....: 19:24  
Havdaláh.....: 20:20

## Resumen por el Jajam Dan Avraham Hayyim

El nombre de la parashat de esta semana, Terumá, significa "ofrenda", una ofrenda para un propósito público y sagrado. Normalmente se elevaba antes de entregarla. De ahí que se conoce también como "ofrenda elevada", indicando con eso que era una parte de su propiedad de la cual se desprendían con amor para ofrecerla a Eloha quedando así separada para uso sagrado.

Cuando nuestro pueblo salió de Egipto, el Eterno realizó en unas horas la más grande transferencia bancaria nunca antes vista. Tomó todos los tesoros de Egipto y los depositó en la cuenta de ahorro de Su pueblo, por pago de jornales adeudados por más de 200 años de esclavitud, incluyendo los intereses retroactivos que fueron aplicados.

De esta forma, todo el oro, la plata, el bronce, piedras preciosas, pieles, lana, madera, aceites, especias etc., que había en Egipto, fueron transferidas al pueblo de Israel. Luego, de todo lo que él mismo había dado a Su pueblo, el Eterno pide una "ofrenda" voluntaria para que los hijos de Israel le construyan una morada donde el Baruj Hú pueda habitar en medio de ellos. ¡Qué ejemplo de bondad y humildad! Nos lo entrega todo y después de proveernos de todo, nos pide una porción voluntaria para bendecirnos aún más con Su Presencia.

El mensaje es evidente: La verdadera riqueza de los hijos de Israel no es el oro, ni la plata, sino la Presencia Divina residiendo en medio de Su pueblo. Si hay una generación que requiere descubrir de nuevo ese mensaje es la nuestra.

La parashat muestra con claridad meridiana el propósito por el cual un Santuario debe ser construido. Por tanto, se pide que todos los que tengan un corazón generoso para este propósito (La revelación de la Shejinhah) ofrenden voluntariamente, oro, plata, cobre, pieles, etc.

Se describen las diferentes partes del Santuario, sus dimensiones y formas así como los materiales que deben ser usados en su confección. En total, quince tipos de ofrendas son requeridas, desde el oro hasta piedras preciosas. David luego escribirá 15 Salmos de Ascensión (120-134) por el mérito de estos quince tipos de ofrendas. Se le muestra a Moshé y solamente a Moshé el modelo que debe seguir, así como las características de cada pieza, modo de ensamblar, dismantelar, transportar y armar de nuevo mientras el pueblo viaja por el desierto. En esta sección se le pide a Moshé que construya diez muebles para el Tabernáculo. El Arca, la Cubierta del Arca, los dos querubines, la Mesa de los Panes, el Pan de Proposición, La Menorah, Las paredes, Las cortinas divisorias, El Altar de Bronce y el Atrio.

*Lo que importaba no era la ofrenda misma, sino la motivación del corazón. Si el corazón se daba con la ofrenda, Eloha lo aceptaba y la persona es bendecida, aun cuando fuese la moneda más pequeña.*



## Para Reflexionar

### Confianza

Cierta vez, un padre y un hijo estaban viajando, con su único burro. El padre montó en burro y el hijo caminó Junto a él. Al llegar a su primer destino, la gente de la ciudad los saluda con comentarios malintencionados y groseros.

-¿Es éste un padre?- gritaron. -Un padre responsable ¿andaría en burro mientras su hijo camina?-. El padre y el hijo se sintieron terriblemente avergonzados, por consiguiente, continuaron viajando hacia la ciudad siguiente. Antes de entrar, cambiaron los lugares; esperando que la gente de esta ciudad los aceptara mejor.

Los viajeros se encontraron nuevamente con una severa crítica. -¡Observen ese espectáculo indecoroso! ¡Un hijo irrespetuoso anda en burro mientras que su padre, de edad avanzada, va caminando! -Humillados, los viajeros se fueron también de esa ciudad.

Conforme se acercaron a su tercer destino, el padre sugirió que ambos montaran el burro juntos. Esto indudablemente no daría lugar a agravios.

Mientras se acercaban a la ciudad, sin embargo, la gente se reunió para contemplar el espectáculo. -¡Miren ese pobre burro comentaron. - ¡apenas puede caminar debido al peso de esos necios viajeros! ¡Se morirá enseguida!

El, padre y el hijo probaron suerte por última vez. La única opción parecería ser que ambos

caminaran junto al burro. Cuando entraron a la Ciudad, el burro salió de estampida y se escapó. Los habitantes de la ciudad observaron con regocijo y se rieron burlescamente.

Rechazados y desalentados, sin nada, los viajeros se dieron cuenta de que los esfuerzos por complacer a los demás jamás triunfarán.



Obrar para complacer a los demás, nunca puede ser exitoso.

Una persona que desea causar una impresión en otros, constantemente deberá cambiar, pues cada persona le exigirá algo diferente.

Debemos actuar de acuerdo a los valores de la Toráh, sin ser influenciados por la perspectiva de los demás. Solo esto puede proporcionarle a la persona verdadera satisfacción y regocijo.

*“Esfuézate en tener sólo pensamientos positivos. Eso hará maravillas para tu mente. Cada día posee su propia serie de pensamientos, de palabras y de acciones. Vive en armonía con ellos”.* ✨LSV

## Actualidad y Ciencia

### ¿Es posible que la cultura le dé forma, literalmente, a nuestro cerebro?

Antes nadie creía que se pudiera impedir la esquizofrenia antes de que hubiera daños en el cerebro. Ahora, gracias a

un estudio de la Universidad de Tel Aviv, se sabe que si a los pacientes con esquizofrenia se les da tratamientos con drogas en la temprana

adolescencia, es posible impedir los efectos devastadores de esta afección.

Por mucho tiempo, los antropólogos estuvieron fascinados con el comportamiento tan peculiar de los Utku, un pequeño grupo de esquimales para quienes el concepto de enojo es ajeno. Maravillados ante esta muestra de cómo la cultura les da forma a nuestros estados emocionales, en la Universidad de Tel Aviv, el doctor Gal Raz combinó su interés por la medicina y las películas para investigar el impacto de la cultura y la educación en el cerebro.

Valiéndose de la tecnología de imágenes por resonancia magnética para hacer un mapa de la actividad neurológica en personas que miran películas.

Raz estudió la forma dinámica en que cambian los patrones de conectividad en el cerebro cuando se dan emociones intensas como la tristeza, el

enojo, la alegría o el desagrado. También se emplea esta tecnología para analizar cómo viven el arte cinematográfico aquellos pacientes con enfermedades mentales o afecciones como la esquizofrenia o el mal de Parkinson.

Raz tiene la esperanza de que algún día esta investigación lidere el desarrollo de películas terapéuticas basadas en los principios de las neurociencias para pacientes con depresión o trastorno de estrés post-traumático.

Esta investigación tiene grandes implicancias en lo que respecta a una mejor comprensión de la relación que se da entre los trastornos mentales y el funcionamiento de regiones específicas del cerebro, y podría contribuir a dar cuenta de importantes diferencias de comportamiento entre individuos y comunidades.

✨Universidad de Tel Aviv.



*“¿Hay algo que realmente deseas o algo que quieres que suceda? Concéntrate con todo tu pensamiento en esa cosa o suceso. Visualízalo hasta en sus mínimos detalles. Si tu deseo y concentración son lo suficientemente fuertes, podrás lograr que se realice”.* ✨LSV

### La historia familiar de la esquizofrenia es un factor de riesgo para el autismo

Trastornos del espectro de Autismo (TEA), una categoría que incluye el autismo, el síndrome de Asperger y el trastorno generalizado del desarrollo, se caracterizan por la dificultad social, la interacción y la comunicación, o comportamientos repetitivos. Los Centros para el Control de Enfermedades y manejo (CDC) de EE.UU dice que uno de cada 88 niños en los EE.UU. está en algún lugar en el espectro del autismo -. Un alarmante aumento de diez veces en las últimas cuatro décadas.

Una nueva investigación realizada por el doctor Mark Weiser, de la Facultad Sackler de la Universidad de Tel Aviv de Medicina y el Centro Médico Sheba ha revelado

que los TEA parece compartir una de las causas de otras enfermedades mentales, como la esquizofrenia y el trastorno bipolar. A primera vista, la esquizofrenia y el autismo pueden parecer